

## EVOLUCIÓN DEL ÍNDICE MENSUAL DE LA ACTIVIDAD ECONÓMICA (IMAE) NOVIEMBRE 2015

Área de Estadísticas de Servicios y Construcción  
Departamento de Estadística Macroeconómica  
División Económica

Enero 2016

## ÍNDICE MENSUAL DE ACTIVIDAD ECONÓMICA Noviembre 2015

El índice mensual de actividad económica que mide la evolución en el corto plazo de la producción del país registró a **Noviembre del 2015 un crecimiento medio de 2,5% y una variación interanual de 3,6%** (3,5% y 3,0% en igual periodo del 2014, respectivamente). Por su parte, **el IMAE sin Zona Franca registró un crecimiento interanual de 3,3%** (3,6% un año antes).

En noviembre se registró la mayor aceleración en el crecimiento interanual (0,5 puntos porcentuales), proceso que inició en abril pasado.

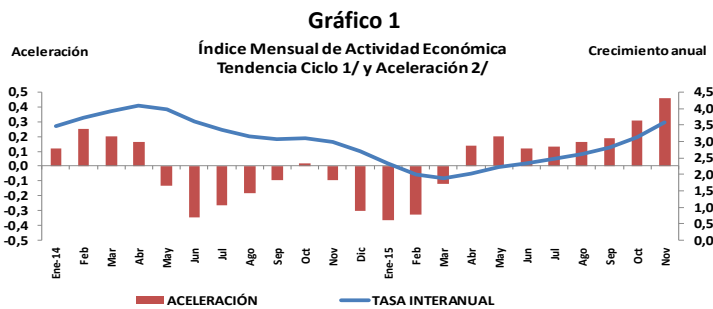

1/ Tasa de variación del nivel del índice en el mes respecto al nivel del mismo mes de año anterior (tasa de variación interanual).

2/ Diferencia absoluta entre la tasa de variación del mes y la del mes anterior.

El crecimiento observado ha estado liderado por la industria de servicios, donde la mayoría de las actividades crecen a tasas robustas, superiores al indicador general (IMAE). También contribuye a este comportamiento la recuperación de la industria manufacturera a partir de setiembre y el menor ritmo de caída de la actividad agropecuaria. En la tasa interanual de noviembre; el 80% de las actividades presentaron variaciones positivas.

Cabe indicar que la industria de la construcción, después de registrar variaciones positivas de manera ininterrumpida en catorce meses, presentó variaciones negativas en octubre y noviembre, comportamiento explicado en mayor medida por la construcción con destino privado (con un peso de 65% en este indicador). Este comportamiento se vio reforzado por el desempeño de la construcción con destino público, que presenta una reducción desde junio pasado.

Gráfico No. 2

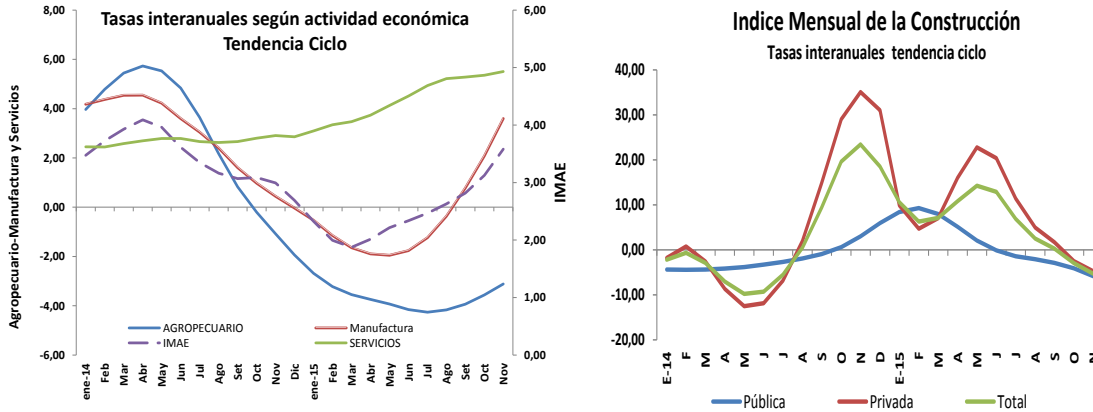

En la industria de servicios, destacan las actividades de transporte, almacenamiento y comunicaciones; los servicios empresariales; los servicios de intermediación financiera y seguros; y el comercio.

Gráfico No.3

Tasas medias-Tendencia Ciclo

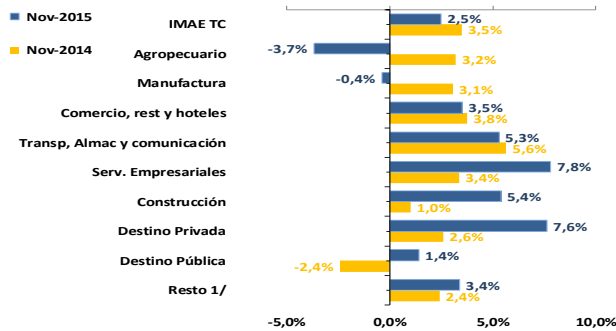

1/La actividad Resto lo conforman: Actividades Inmobiliarias, Servicios de Intermediación Financiera y Seguros, Electricidad y Agua, Servicios de Intermediación Financiera medidos indirectamente (SIFMI), Servicios de Administración Pública y Servicios Comunales, Sociales y Personales, Minas y Canteras.

- Los servicios de transporte, almacenamiento y comunicaciones han mantenido un crecimiento estable en los últimos once meses (5,3%), explicado por la evolución de las telecomunicaciones, las actividades ligadas al transporte por carretera y las relacionadas con turismo (agencias de viajes, autos de alquiler y aviación).

- Los servicios prestados a empresas registraron una tasa media de 7,8% (3,4% un año antes). Entre las actividades que influyeron en este comportamiento están los servicios de los centros de llamadas, centros de costos, elaboración de programas de cómputo y, en menor medida, servicios jurídicos; servicios de arquitectura e ingeniería y alquiler de maquinaria. Por otro lado, por quinto mes consecutivo los servicios de publicidad (principalmente en radio y televisión) registraron variaciones positivas, después de registrar caídas en el periodo febrero-junio 2015.
- Los establecimientos financieros y seguros registraron un crecimiento medio de 7,9% (6,9% a Nov-14), explicado por la evolución de la captación de fondos (depósitos a plazo, cuenta corriente y ahorro) y la colocación de crédito al sector privado. También favoreció el aumento en las comisiones recibidas por los bancos comerciales, relacionadas con tarjetas de crédito y operaciones cambiarias.
- El comercio creció 3,7%, por las mayores ventas de las ventas de vehículos, alimentos diversos, hierro y maquinaria y productos plásticos. Más del 65% de los grupos comerciales que integran esta actividad presentó aportes positivos.
- La industria hotelera registró una variación media de 3,1% (4,0% a Nov-14). Esta actividad muestra una aceleración significativa desde setiembre de 2015 si se comparan con los mismos meses del año anterior y con los meses previos. Esta evolución se explica por el mayor ingreso de turistas que se ha registrado en los últimos tres meses, principalmente provenientes de Estados Unidos.
- La actividad de electricidad registro un crecimiento medio de 2,2% explicado en mayor medida por el aumento en la demanda del sector general<sup>1</sup>, el consumo residencial y la industria menor. Las variaciones interanuales de Setiembre a Noviembre (4,3% en promedio) son las mayores registradas desde febrero del 2013.
- La industria de la construcción total creció a noviembre del 2015 5,4%. La construcción con destino privado<sup>2</sup> creció 7,6% impulsada por las edificaciones residenciales (incluidos los edificios), por los centros de oficinas, comerciales (destacan grandes remodelaciones) e industriales. La construcción con destino público creció en los primeros once meses del 2015 1,4%, por el avance en la primera fase del Proyecto Terminal de Contenedores de Moín, así como proyectos de infraestructura vial<sup>3</sup>. Cabe resaltar, como se mencionó anteriormente, que la tasa interanual de octubre y noviembre fue negativa; en el caso de las primeras; por la finalización de grandes proyectos residenciales como comerciales. Por otro lado, la construcción con destino público se vio primordialmente afectada por la finalización de proyectos de generación eléctrica (Proyecto Hidroeléctrico del Reventazón).
- La industria manufacturera registró una caída media de 0,4% (crecimiento de 3,1% a nov-14), por el traslado de las operaciones manufactureras de la empresa Intel al mercado Asiático. Este

<sup>1</sup> Incluye las actividades de comercio y servicios.

<sup>2</sup> El indicador de la construcción privada incorpora los resultados de la Encuesta Trimestral de Avance de Proyectos de Construcción Privada. Los datos fueron divulgados por el Banco Central en set-15. ([http://www.bccr.fi.cr/estadisticas\\_macro\\_2012/index.html](http://www.bccr.fi.cr/estadisticas_macro_2012/index.html)).

<sup>3</sup> Proyectos más importantes en ejecución son la ampliación a 4 carriles y repavimentación del tramo Cañas-Liberia y la construcción de la carretera San Carlos Sifón-Ciudad Quesada; Circunvalación Norte (Uruca-Tibas); construcción de pasos a desnivel y la construcción y mejoramiento de puentes.

comportamiento fue parcialmente compensado por la evolución positiva de las ventas externas de instrumentos médicos y odontológicos, productos de papel; equipo de irradiación, electrónico, médico y terapéutico; así como por el desempeño de las empresas del régimen definitivo, en especial las dedicadas a la elaboración de productos plásticos, metálicos, textiles; entre otros para la atención de la demanda interna y la reposición de inventarios.

- La actividad agropecuaria registra una reducción media de 3,7% (crecimiento de 3,2% en 2014), principalmente por la merma en la producción de piña (-7,9%) y banano (-10,0%). Este comportamiento no fue generalizado debido a que otros productos como la papa y la leche incrementaron su producción (35,3% y 2,1%, respectivamente). Tal como se ha señalado en comentarios anteriores, las actividades de piña y banano se han visto afectadas por condiciones climatológicas adversas derivadas del fenómeno ENOS, lo que ha incidido en el comportamiento de la curva de producción. El dinamismo en la producción de papa obedece a una mejora en la productividad por hectárea, resultado de los esfuerzos realizados en investigaciones para el desarrollo de nuevas variedades aptas para la industrialización. En la producción de leche contribuyó el desarrollo de nuevos programas para la mejorar de pastos, forrajes y la genética de los animales para atender la mayor demanda externa y la expectativa de incursionar en nuevos mercados para el 2016.

En lo relativo al empleo, entre diciembre del 2014 y Noviembre 2015 el número de cotizantes de la empresa privada registrados en la Caja Costarricense del Seguro Social aumentó en 34.435<sup>4</sup> personas (variación interanual de 3,7%), donde la participación de las contrataciones en servicios representó el 88,3% de ese aumento; seguida por la construcción con 18,6% y la manufactura con 3,1%. La actividad agropecuaria en ese periodo vio reducida sus contrataciones en aproximadamente 3500 personas.

---

<sup>4</sup> El número de cotizantes de la empresa privada registrados a dic-14 fue 874.283 y 908718 en noviembre 15.